



ΕΘΝΙΚΟΣ ΟΡΓΑΝΙΣΜΟΣ  
ΔΗΜΟΣΙΑΣ ΥΓΕΙΑΣ

## Ημερήσια έκθεση επιδημιολογικής επιτήρησης λοίμωξης από το νέο κορωνοϊό (COVID-19)

Δεδομένα έως 17 Δεκεμβρίου 2020, ώρα 15:00

Τα στοιχεία που παρουσιάζονται αφορούν περιστατικά από την επιδημιολογική επιτήρηση της νόσου από το νέο κορωνοϊό (COVID-19), με βάση τα δεδομένα που έχουν δηλωθεί στον ΕΟΔΥ και καταγραφεί μέχρι τις 17 Δεκεμβρίου 2020 (ώρα 15:00).

Τα **νέα εργαστηριακά επιβεβαιωμένα κρούσματα** της νόσου είναι **1155**, εκ των οποίων **8** εντοπίστηκαν κατόπιν ελέγχων στις πύλες εισόδου της χώρας. Ο **συνολικός αριθμός** των κρουσμάτων ανέρχεται σε **128710** (ημερήσια μεταβολή +0.9%), εκ των οποίων **52.5% άνδρες**.<sup>1</sup> Οι νέοι **θάνατοι** ασθενών με COVID-19 είναι **78**, ενώ από την έναρξη της επιδημίας έχουν καταγραφεί συνολικά **3948 θάνατοι**. Η **διάμεση ηλικία** των ασθενών που απεβίωσαν είναι **79** έτη. Ο αριθμός των ασθενών που νοσηλεύονται **διασωληνωμένοι** είναι **542** (69.6% άνδρες).

Η ημερήσια κατανομή των επιβεβαιωμένων κρουσμάτων είναι η ακόλουθη (η γραμμή παριστάνει την συνολική, αθροιστική κατανομή των κρουσμάτων).

**Διάγραμμα 1: Αριθμός εργαστηριακά επιβεβαιωμένων κρουσμάτων COVID-19 στην Ελλάδα, 17 Δεκεμβρίου 2020**

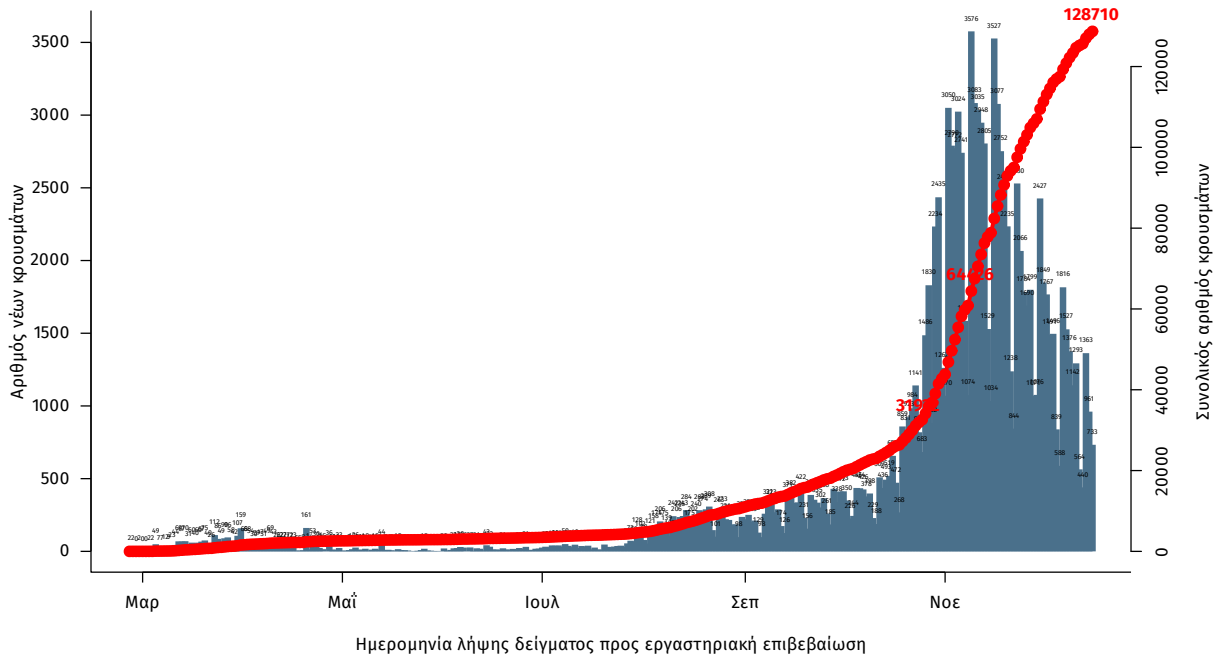

Σημ.: οι στήλες στο Διάγραμμα 1 εκφράζουν τον αριθμό νέων κρουσμάτων με βάση την ημερομηνία λήψης εργαστηριακού δείγματος, και όχι με βάση την ημερομηνία ανακοίνωσης των κρουσμάτων.

<sup>1</sup> Ο συνολικός αριθμός επιβεβαιωμένων κρουσμάτων έχει αναθεωρηθεί κατόπιν ελέγχου των δεδομένων.

**Διάγραμμα 2: Αριθμός εργαστηριακά επιβεβαιωμένων θανάτων με COVID-19 στην Ελλάδα, 17 Δεκεμβρίου 2020**

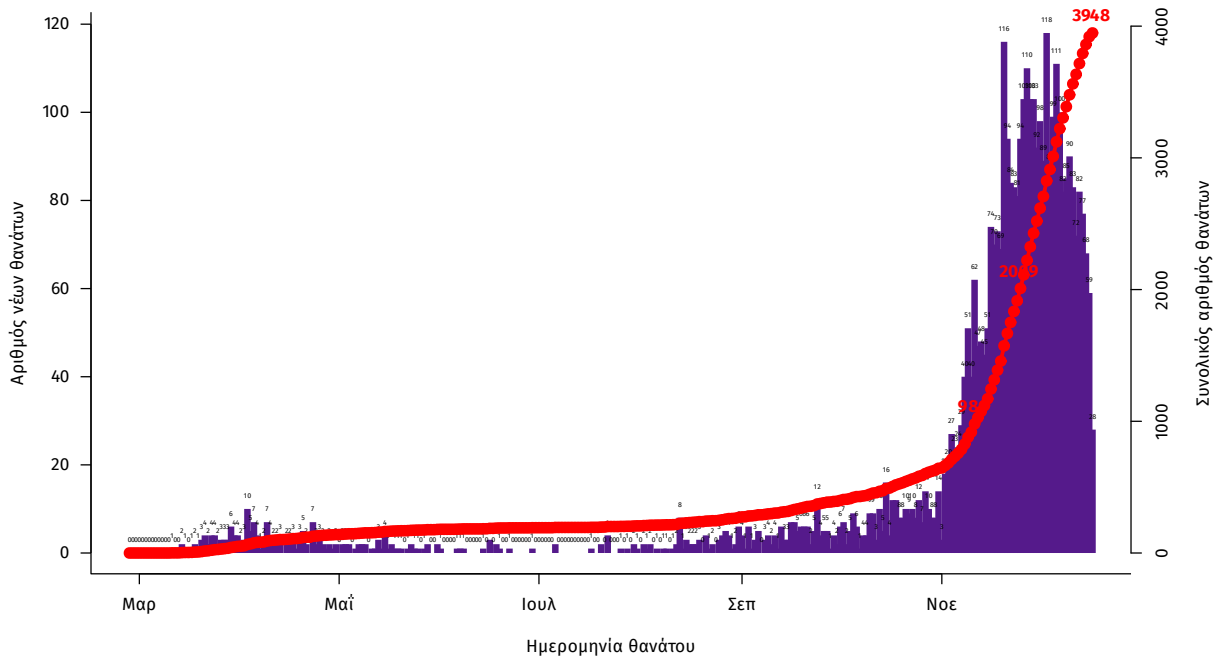

Η διάμεση ηλικία των κρουσμάτων είναι 44 έτη (εύρος 0.2 έως 104 ετών), ενώ η διάμεση ηλικία των θανάτων είναι 79 έτη (εύρος 25 έως 103 ετών). Η ηλικιακή κατανομή των (α) συνολικών κρουσμάτων, (β) των περιστατικών που κατέληξαν σε θάνατο και (γ) των ασθενών που νοσηλεύονται διασωληνωμένοι, είναι η ακόλουθη:

**Πίνακας 1: Ηλικιακή κατανομή επιβεβαιωμένων κρουσμάτων COVID-19**

|                 | Σύνολο κρουσμάτων COVID-19* | Θάνατοι ασθενών με COVID-19 | Νοσηλεύόμενοι διασωληνωθέντες |
|-----------------|-----------------------------|-----------------------------|-------------------------------|
| <b>Σύνολο</b>   |                             |                             |                               |
| 0 – 17 ετών     | 7596 (6.1%)                 | 0 (0.0%)                    | 0 (0.0%)                      |
| 18 – 39 ετών    | 44460 (35.9%)               | 27 (0.7%)                   | 14 (2.6%)                     |
| 40 – 64 ετών    | 51515 (41.6%)               | 564 (14.3%)                 | 213 (39.3%)                   |
| 65 και άνω      | 20343 (16.4%)               | 3357 (85.0%)                | 315 (58.1%)                   |
| <b>Άνδρες</b>   |                             |                             |                               |
| 0 – 17 ετών     | 4041 (6.2%)                 | 0 (0.0%)                    | 0 (0.0%)                      |
| 18 – 39 ετών    | 24169 (37.3%)               | 22 (0.9%)                   | 12 (3.2%)                     |
| 40 – 64 ετών    | 26331 (40.6%)               | 407 (17.2%)                 | 151 (39.9%)                   |
| 65 και άνω      | 10292 (15.9%)               | 1935 (81.9%)                | 215 (56.9%)                   |
| <b>Γυναίκες</b> |                             |                             |                               |
| 0 – 17 ετών     | 3553 (6.0%)                 | 0 (0.0%)                    | 0 (0.0%)                      |
| 18 – 39 ετών    | 20274 (34.3%)               | 5 (0.3%)                    | 2 (1.2%)                      |
| 40 – 64 ετών    | 25149 (42.6%)               | 157 (9.9%)                  | 62 (37.8%)                    |
| 65 και άνω      | 10046 (17.0%)               | 1421 (89.8%)                | 100 (61.0%)                   |

\* Τα στοιχεία αφορούν τα κρούσματα εκείνα για τα οποία είναι γνωστή και επιβεβαιωμένη η ηλικία τους

Η διαχρονική εξέλιξη των συνολικών κρουσμάτων και συνολικού αριθμού των θανάτων ασθενών COVID-19 παρουσιάζεται στο ακόλουθο διάγραμμα.

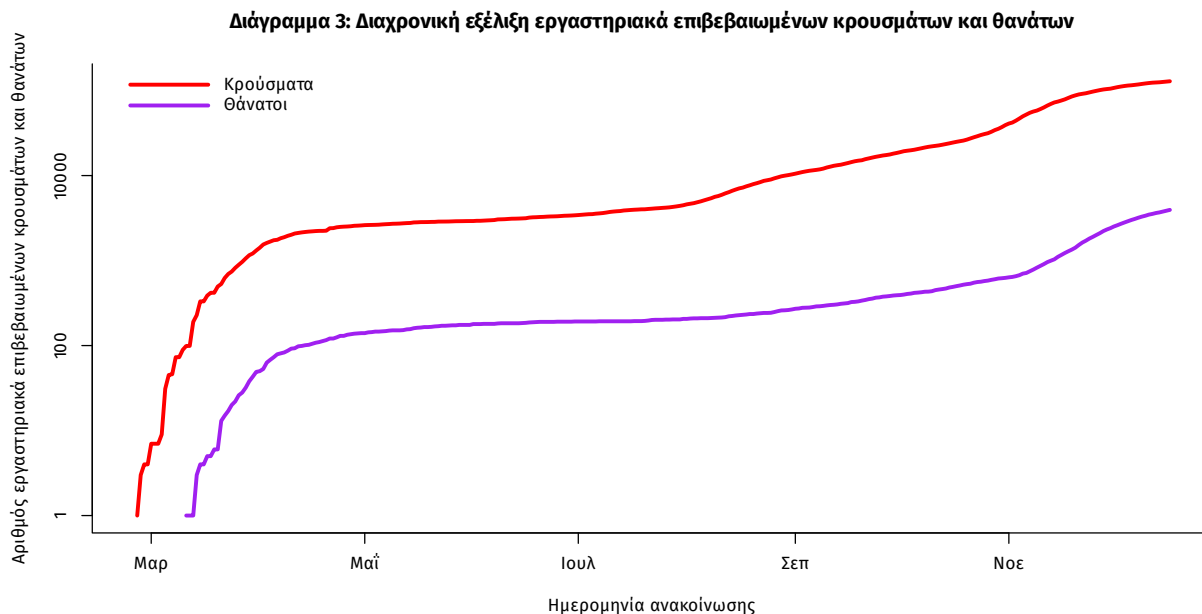

Σημ.: ευθεία γραμμή υποδηλώνει εκθετικό ρυθμό αύξησης της ασθένειας (σε λογαριθμική κλίμακα)

Από το σύνολο των **1155 νέων** κρουσμάτων του νέου ιού στη χώρα **9** είναι εισαγόμενα και **8** εντοπίστηκαν κατόπιν ελέγχων στις πύλες εισόδου της χώρας. Η κατανομή των **1146** νέων εγχώριων κρουσμάτων ανά Περιφερειακή Ενότητα παρουσιάζεται στον κατωτέρω πίνακα.

Πίνακας 2: Ημερήσιος αριθμός και κρούσματα ανά 100.000 πληθυσμού επιβεβαιωμένων εγχώριων κρουσμάτων COVID-19 ανά περιφερειακή ενότητα στις 17 Δεκεμβρίου 2020

| ΠΕΡΙΦΕΡΕΙΑΚΗ ΕΝΟΤΗΤΑ   | ΚΡΟΥΣΜΑΤΑ | ΜΕΣΟΣ ΟΡΟΣ          | ΚΡΟΥΣΜΑΤΑ ΑΝΑ   | ΠΕΡΙΦΕΡΕΙΑΚΗ ΕΝΟΤΗΤΑ | ΚΡΟΥΣΜΑΤΑ | ΜΕΣΟΣ ΟΡΟΣ          | ΚΡΟΥΣΜΑΤΑ ΑΝΑ   |
|------------------------|-----------|---------------------|-----------------|----------------------|-----------|---------------------|-----------------|
|                        |           | ΚΡΟΥΣΜΑΤΩΝ ΤΩΝ      |                 |                      |           | ΚΡΟΥΣΜΑΤΩΝ ΤΩΝ      |                 |
|                        |           | ΤΕΛΕΥΤΑΙΩΝ 7 ΗΜΕΡΩΝ | 100000 ΠΛΗΘΥΣΜΟ |                      |           | ΤΕΛΕΥΤΑΙΩΝ 7 ΗΜΕΡΩΝ | 100000 ΠΛΗΘΥΣΜΟ |
| ΑΙΤΩΛΟΑΚΑΡΝΑΝΙΑΣ       | 9         | 5,43                | 4,27            | ΚΟΖΑΝΗΣ              | 47        | 40,43               | 31,29           |
| ΑΝΑΤΟΛΙΚΗΣ ΑΤΤΙΚΗΣ     | 30        | 20,00               | 5,97            | ΚΟΡΙΝΘΙΑΣ            | 12        | 4,29                | 8,27            |
| ΑΡΓΟΛΙΔΑΣ              | 2         | 0,86                | 2,06            | ΚΩ                   | 2         | 0,29                | 5,81            |
| ΑΡΚΑΔΙΑΣ               | 2         | 1,86                | 2,31            | ΛΑΚΩΝΙΑΣ             | 4         | 1,71                | 4,49            |
| ΑΧΑΪΑΣ                 | 13        | 10,71               | 4,19            | ΛΑΡΙΣΣΑΣ             | 28        | 37,43               | 9,85            |
| ΒΟΙΩΤΙΑΣ               | 6         | 4,00                | 5,09            | ΛΕΣΒΟΥ               | 13        | 7,86                | 15,04           |
| ΒΟΡΕΙΟΥ ΤΟΜΕΑ ΑΘΗΝΩΝ   | 24        | 22,29               | 4,06            | ΛΕΥΚΑΔΑΣ             | 1         | 0,14                | 4,22            |
| ΓΡΕΒΕΝΩΝ               | 5         | 4,00                | 15,74           | ΜΑΓΝΗΣΙΑΣ            | 65        | 16,71               | 34,21           |
| ΔΡΑΜΑΣ                 | 20        | 9,29                | 20,35           | ΜΕΣΣΗΝΙΑΣ            | 4         | 1,86                | 2,5             |
| ΔΥΤΙΚΗΣ ΑΤΤΙΚΗΣ        | 49        | 34,00               | 30,45           | ΝΗΣΩΝ                | 3         | 0,43                | 4,02            |
| ΔΥΤΙΚΟΥ ΤΟΜΕΑ ΑΘΗΝΩΝ   | 33        | 28,14               | 6,74            | ΝΟΤΙΟΥ ΤΟΜΕΑ ΑΘΗΝΩΝ  | 18        | 12,71               | 3,4             |
| ΕΒΡΟΥ                  | 31        | 25,43               | 20,95           | ΞΑΝΘΗΣ               | 26        | 23,00               | 23,38           |
| ΕΥΒΟΙΑΣ                | 1         | 3,29                | 0,47            | ΠΕΙΡΑΙΩΣ             | 30        | 24,29               | 6,68            |
| ΗΛΕΙΑΣ                 | 2         | 2,29                | 1,26            | ΠΕΛΛΑΣ               | 22        | 13,29               | 15,75           |
| ΗΜΑΘΙΑΣ                | 37        | 21,14               | 26,31           | ΠΙΕΡΙΑΣ              | 36        | 20,71               | 28,41           |
| ΗΡΑΚΛΕΙΟΥ              | 10        | 5,43                | 3,27            | ΠΡΕΒΕΖΑΣ             | 1         | 0,29                | 1,74            |
| ΘΑΣΟΥ                  | 1         | 1,29                | 7,26            | ΡΟΔΟΠΗΣ              | 16        | 14,57               | 14,28           |
| ΘΕΣΣΑΛΟΝΙΚΗΣ           | 237       | 163,00              | 21,35           | ΣΑΜΟΥ                | 1         | 0,14                | 3,03            |
| ΙΩΑΝΝΙΝΩΝ              | 5         | 2,14                | 2,98            | ΣΕΡΡΩΝ               | 50        | 19,29               | 28,34           |
| ΚΑΒΑΛΑΣ                | 21        | 18,29               | 16,81           | ΤΡΙΚΑΛΩΝ             | 19        | 7,57                | 14,49           |
| ΚΑΛΥΜΝΟΥ               | 5         | 0,57                | 16,98           | ΦΘΙΩΤΙΔΑΣ            | 14        | 7,00                | 8,85            |
| ΚΑΡΔΙΤΣΑΣ              | 53        | 18,71               | 46,68           | ΦΛΩΡΙΝΑΣ             | 5         | 5,29                | 9,72            |
| ΚΕΝΤΡΙΚΟΥ ΤΟΜΕΑ ΑΘΗΝΩΝ | 67        | 43,86               | 6,51            | ΧΑΛΚΙΔΙΚΗΣ           | 7         | 5,43                | 6,61            |
| ΚΕΡΚΥΡΑΣ               | 2         | 0,71                | 1,92            | ΧΑΝΙΩΝ               | 3         | 3,29                | 1,92            |
| ΚΕΦΑΛΛΗΝΙΑΣ            | 2         | 0,29                | 5,59            | ΧΙΟΥ                 | 5         | 6,00                | 9,49            |
| ΚΙΛΚΙΣ                 | 34        | 18,57               | 42,28           | ΥΠΟ ΔΙΕΡΕΥΝΗΣΗ       | 13        |                     |                 |

Σημ.1: η παρούσα κατανομή δύναται να τροποποιηθεί ανάλογα τα διαθέσιμα επιδημιολογικά δεδομένα

Σημ.2: αναγράφονται μόνο οι ΠΕ στις οποίες έχουν καταγραφεί κρούσματα κατά τη σημερινή αναφορά

### Γεωγραφική διασπορά

Ο χάρτης αποτυπώνει τη γεωγραφική κατανομή των συνολικών κρουσμάτων COVID-19 (από την αρχή της επιδημίας) ανά Περιφερειακή Ενότητα της χώρας, με βάση την δηλωθείσα διεύθυνση μόνιμης κατοικίας του ασθενούς, ή τη διεύθυνση προσωρινής διαμονής για τους τουρίστες και άλλους προσωρινά διαμένοντες στην Ελλάδα. Συμπεριλαμβάνονται τόσο κρούσματα με ιστορικό ταξιδιού (“εισαγόμενα”) όσο και κρούσματα με πιθανή εγχώρια μετάδοση.

**Διάγραμμα 4: Χάρτης αθροιστικής επίπτωσης επιβεβαιωμένων κρουσμάτων COVID-19, 17 Δεκεμβρίου 2020**

Με βάση τον τόπο μόνιμης κατοικίας, ή προσωρινής διαμονής (για τους προσωρινά διαμένοντες)

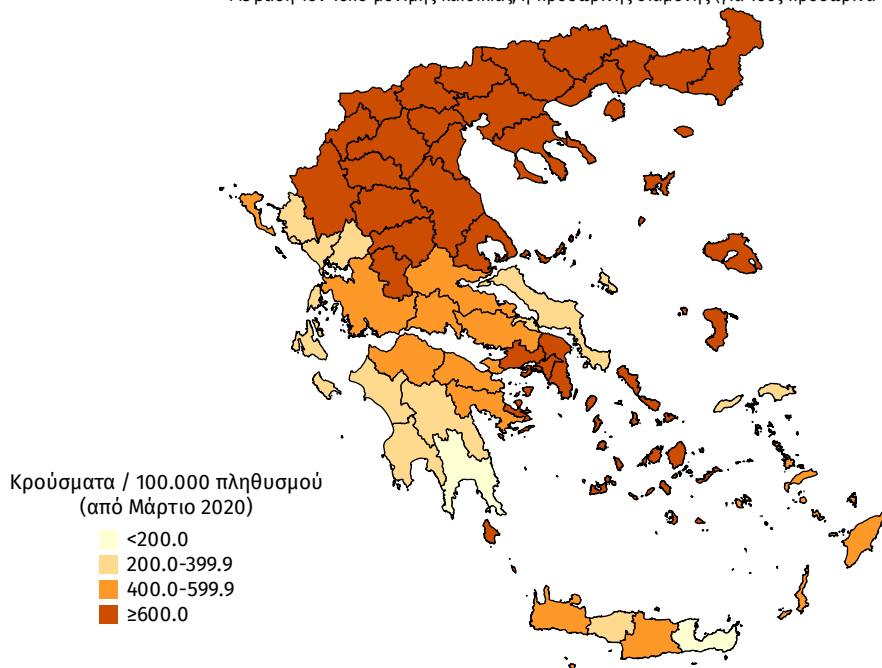

**Διάγραμμα 5: Χάρτης επίπτωσης τελευταίων δεκατεσσάρων ημερών επιβεβαιωμένων κρουσμάτων COVID-19, 17 Δεκεμβρίου 2020**

Με βάση τον τόπο μόνιμης κατοικίας, ή προσωρινής διαμονής (για τους προσωρινά διαμένοντες)

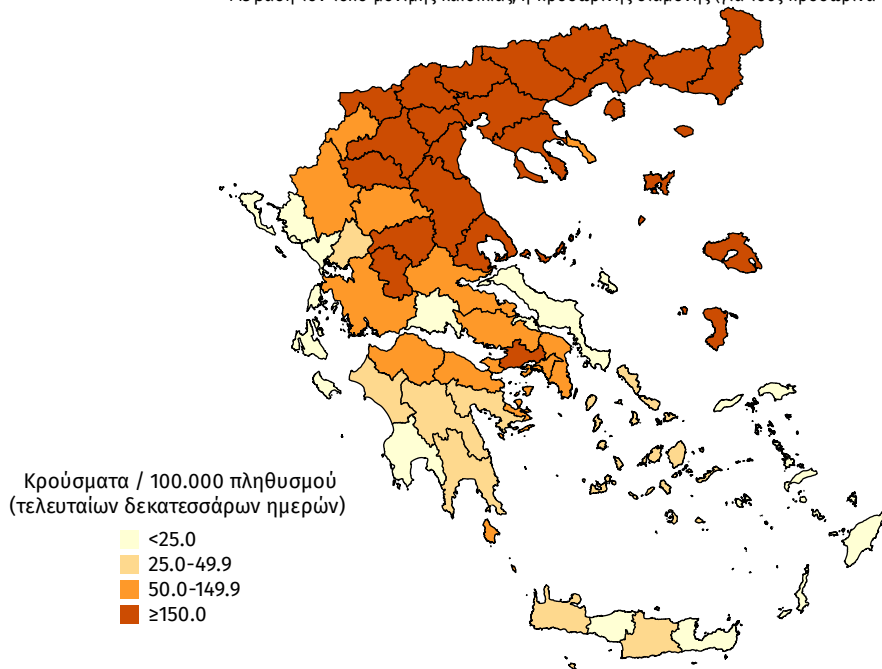

**Δείγματα που έχουν ελεγχθεί:** Από την 1η Ιανουαρίου 2020 μέχρι σήμερα, στα εργαστήρια που διενεργούν ελέγχους για τον νέο κορωνοϊό (SARS-CoV-2) και που δηλώνουν συστηματικά στον ΕΟΔΥ το σύνολο των δειγμάτων που ελέγχουν, έχουν συνολικά ελεγχθεί **2.640.158** κλινικά δείγματα ενώ από Μονάδες Υγείας και Κλιμάκια του ΕΟΔΥ που διενεργούν ελέγχους Rapid Ag έχουν ελεγχθεί **398.830** δείγματα.

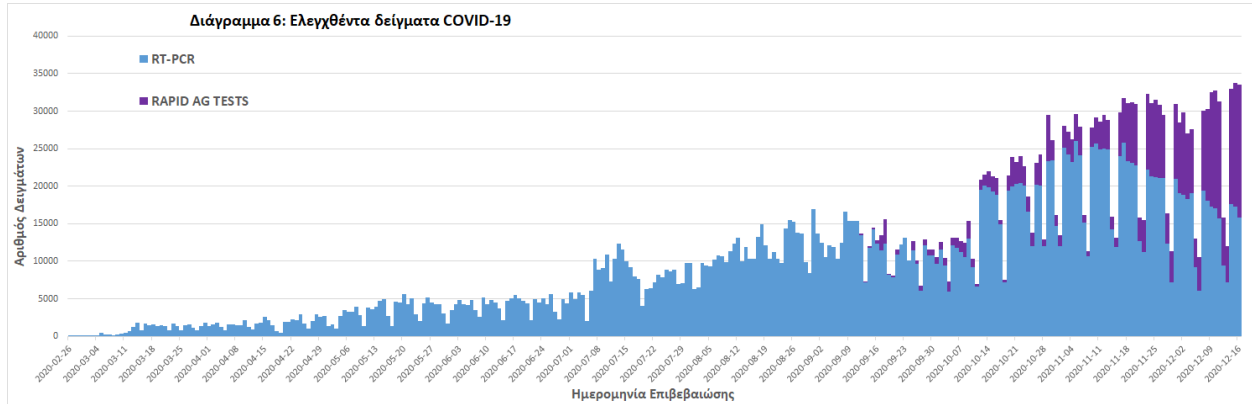

**Παράρτημα 1: Επιδημικές καμπύλες κρουσμάτων COVID-19** με βάση την δηλωθείσα διεύθυνση μόνιμης κατοικίας του κρούσματος ή τη διεύθυνση προσωρινής διαμονής για τους τουρίστες και άλλους προσωρινά διαμένοντες στην Ελλάδα. Συμπεριλαμβάνονται τόσο κρούσματα με ιστορικό ταξιδιού όσο και κρούσματα με πιθανή εγχώρια μετάδοση.

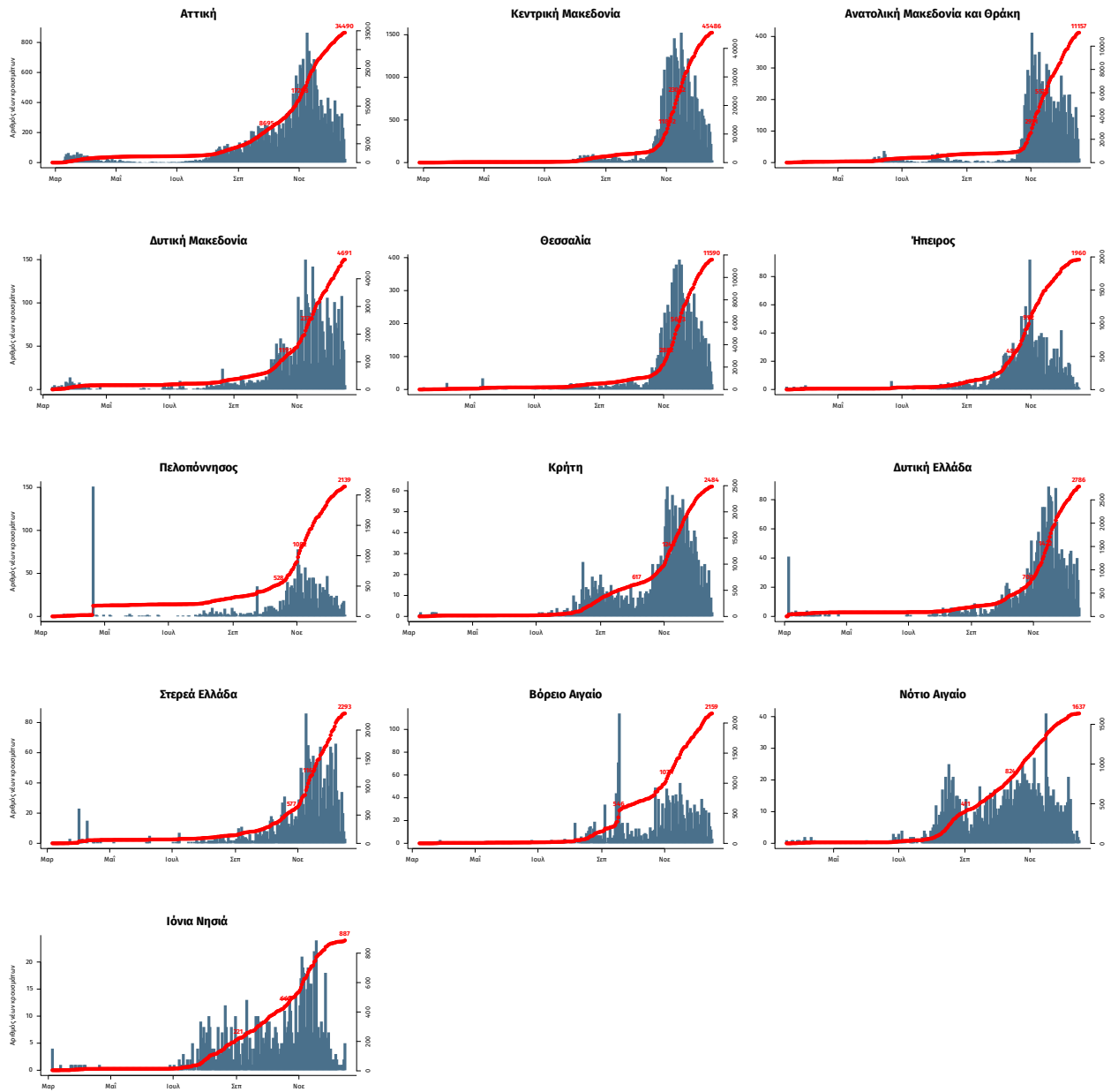

Σημ.: οι στήλες εκφράζουν τον αριθμό νέων κρουσμάτων με βάση την ημερομηνία λήψης εργαστηριακού δείγματος, και όχι με βάση την ημερομηνία ανακοίνωσης των κρουσμάτων.